Observation 11/11/1980

Extrait du dossier GEIPAN : Narration libre

Au soir du **11 novembre 1980**, aux alentours de **18h45** nous revenions en voiture de Bonnieux (vaucluse) mes parents et moi (j'avais alors 9 ans). Dans le chemin de terre qui délimite les 3 champs aux abords de la maison familiale, nous avons vu un engin ovale, stationnaire, très lumineux à moins d'une trentaine de mètres, à une vingtaine de mètres au dessus de l'un des champs. L'objet volant sans bruit, était illuminé de couleurs changeantes, passant du vert au orange. J'ai été pris d'une peur panique, au point de me coucher entre les sièges de notre Renault 16 de l'époque. Je garde depuis une image très précise de cet instant. Mon père coupa (? à confirmer) les phares et le moteur du véhicule. L'objet s'est lentement déplacé verticalement, puis a foncé en direction du Sud (en passant au dessus de Bonnieux) à une vitesse qui pouvait laisser croire à une simple "disparition". Lors de cette accélération foudroyante, 3 boules lumineuses blanches se sont échappées de l'objet, et l'ont suivi à la même allure. A peine arrivés au domicile mon père a appelé la gendarmerie de Bonnieux, qui a enregistré sa déposition.
Nous avons longtemps évité de parler de ce soir là, pour je ne sais quelles raisons (le ridicule ?). Or, le 11 novembre 2004, ma mère a exhumé un dossier qu'elle avait constitué à l'époque : articles de journaux, témoignages, et même un texte libre avec dessin que j'avais réalisé à l'époque.

Quelles interprétations donnez-vous à ce que vous avez observé ?

A l'époque, n'ayant pas conscience de la rareté du phénomène, l'enfant que j'étais s'est imaginé que cette rencontre n'était que la première d'une longue série. Mon interprétation naturelle fût que des visiteurs de l'espace s'étaient posés près de la maison, et que cela devait avoir un sens. Malheureusement le sujet ne fût pas abordé pendant de longues années, et la déception a fait place à l'engouement. Mes parents, athées, évitèrent d'en parler, même à leurs proches, certainement par crainte de passer pour de doux dingos.

Avec le temps, et de nombreuses recherches effectuées sur le sujet, voici mon opinion, même si elle paraît farfelue : nous n'avons pas eu à faire avec un quelconque projet militaire ou privé d'avion supersonique, pour plusieurs raisons :

1. l'onde de choc, due à la vitesse à laquelle l'objet s'est déplacé dans l'air aurait du produire un son. Or il n'en est rien, et j'estime cette vitesse approximativement à 15000 km/h, par le calcul suivant : nous étions à 6 km par la route des crêtes du Luberon à l'horizon, l'objet ayant franchi cette distance et disparu derrière le relief en moins d'une seconde : 3600 * 5 = 18000 km/h, que je ramène à 15000 si l'on tient compte de la marge d'erreur.

2. Nous sommes habitués à être survolés par des avions militaires : proximité du plateau d'Albion, ainsi que les bases aériennes de Salon-de-Provence et Istres. Le franchissement de la large plaine qui s'étend du Ventoux au Luberon par différents jets (comme ceux de la Patrouille de France), hélicoptères, Mirages, nous est quasi-quotidien à l'époque. Aucun engin de ce type ne comporte les caractéristiques de celui observé : la forte luminosité qui entoure l'ensemble de l'objet ne serait pas compatible avec le désir de furtivité d'un tel projet, et ne paraît pas concevable : quelle en serait la source ? Pourrait-on accepter qu'un projet, même secret, viole les règles de sécurité en vigueur dans l'espace aérien ?

M'étant renseigné sur les possibilités techniques d'un tel appareil en 1980 (conférences JP Petit), il me paraît raisonnable de penser que son origine fût extra-terrestre. Hypothèse renforcée par les facteurs suivants : à cette époque, la base du plateau d'Albion est en activité, et les courbes que l'on trouve p.158 du livre « ovnis l'évidence » de JJ Velasco, quand aux relations nucléaire/ovni semblent abonder en ce sens. Pour avoir visionné quelques interventions de Jimmy Guieu sur le sujet, auteur de science-fiction qui fréquentait assidûment les lieux, cette thèse me semble d'autant plus probable.

J'écarte aussi des probabilités la possible observation d'un phénomène connu, tels une météorite, un ballon-sonde, qui à ma connaissance n'ont pas les caractéristiques de mobilité du phénomène. De plus, j'ajoute qu'aucune observation plus étrange ne m'aurait laissé un tel vide, une telle soif de « savoir ».

Cette observation a-t-elle changé votre avis sur les phénomènes aérospatiaux non identifiés ?

Il m'est avis que cette observation a complètement forgé dans mon esprit l'intime conviction que, nous ne sommes pas seuls... J'ai contacté Jean-Jacques Velasco au cours de l'année 2005 au sujet de cette expérience, qui m'a indiqué qu'un echo radar avait donné suite au décollage de chasseurs depuis une base à proximité, mais que ceux-ci n'avaient pu intercepter l'objet. Il m'a signalé que cet objet aurait traversé le Sud de la France d'Ouest en Est, en 3 temps, à très grande vitesse.

PHOTO PRISE le 19/07/2011
Au moment des faits, les arbres
à l'arrière plan ne sont pas présents

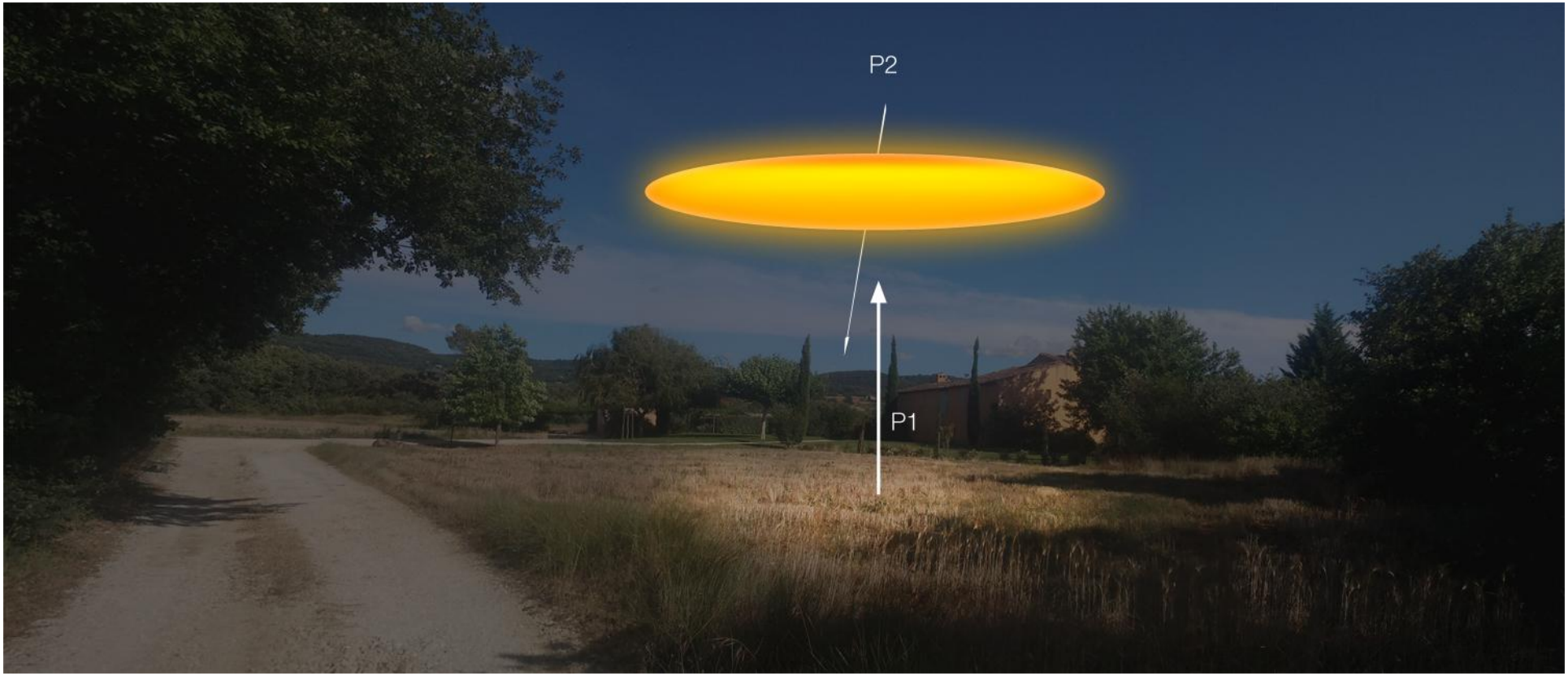
P2
P1

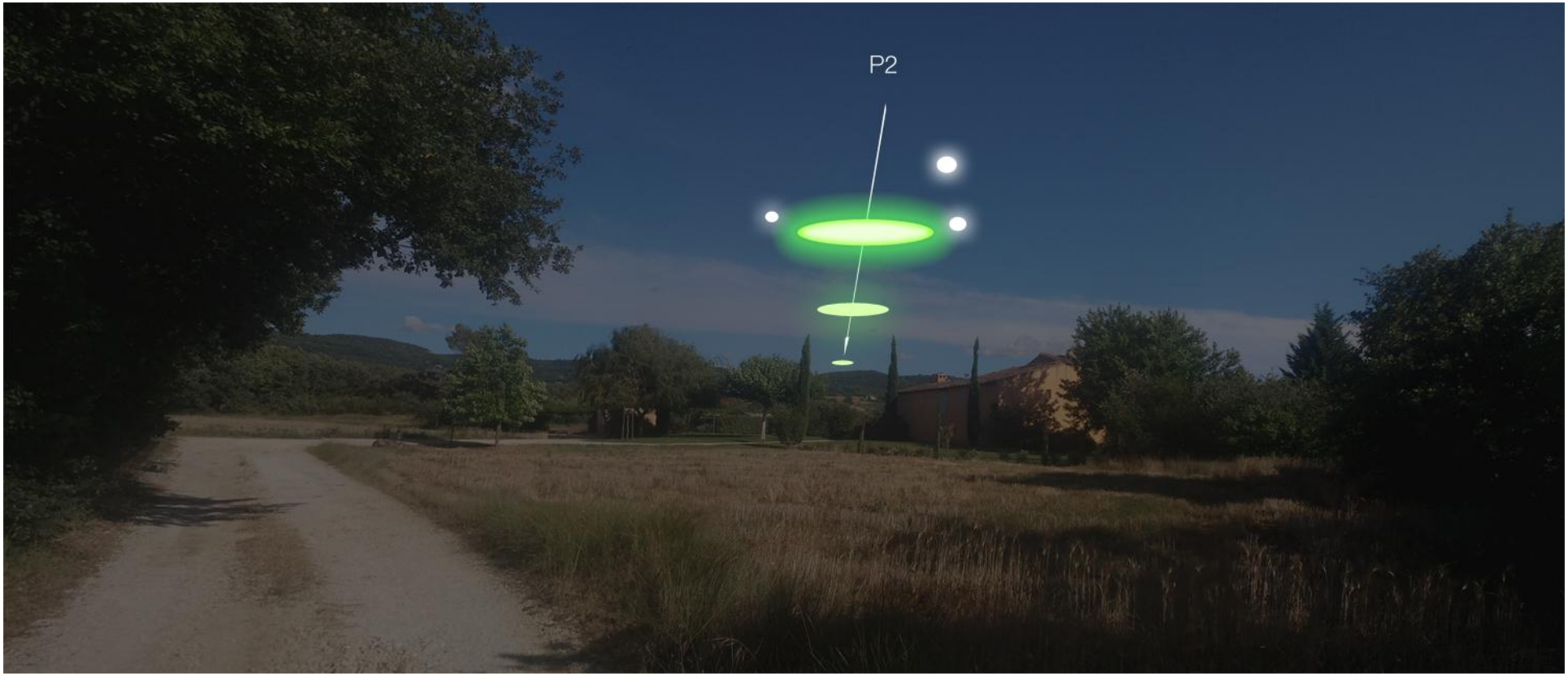
P2

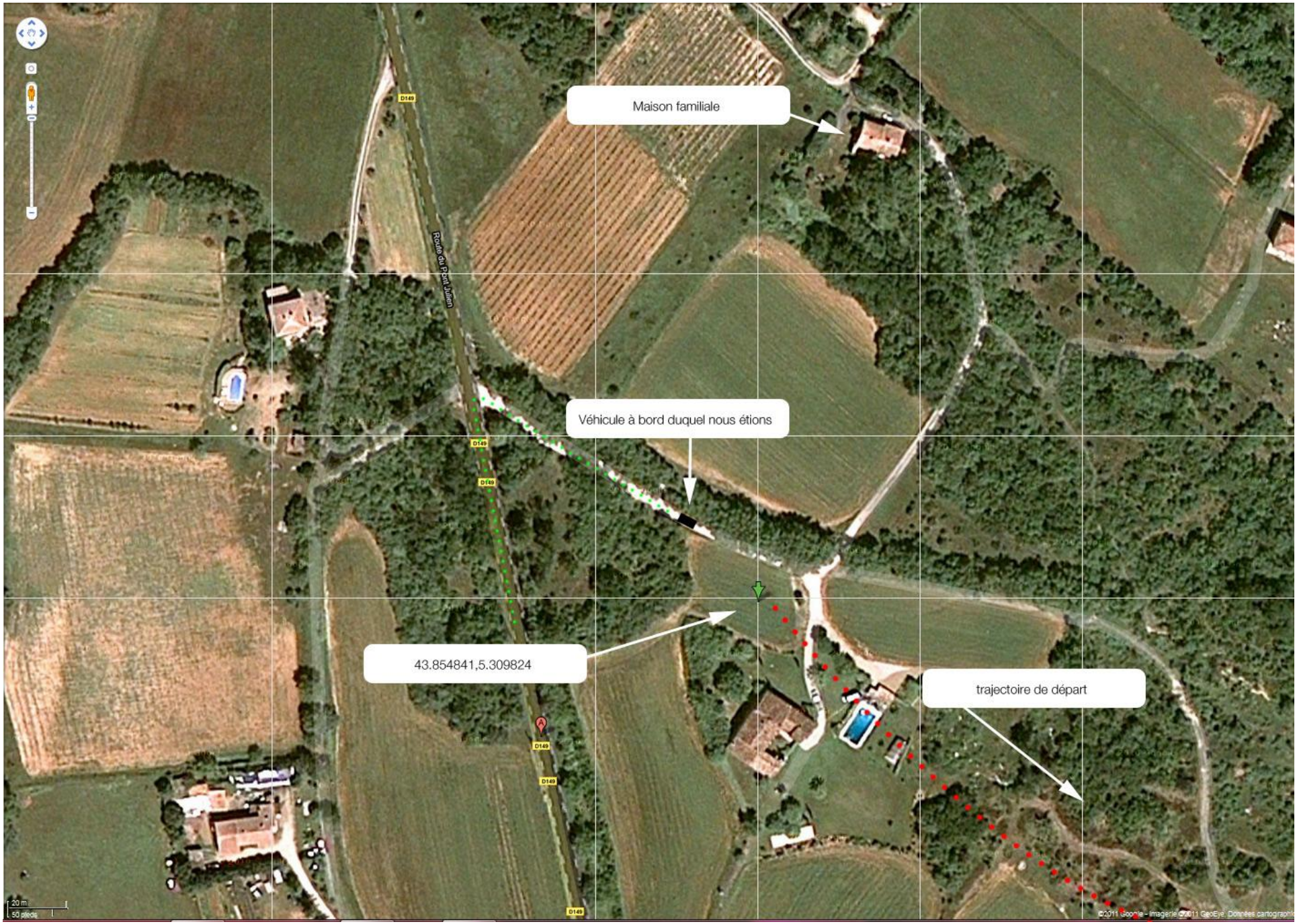
Maison familiale
Véhicule à bord duquel nous étions
43.854841,5.309824
trajectoire de départ
Route du Pont Julien
D149
20 m
50 pieds
©2011 Google - Imagerie ©2011 GeoEye, Données cartographiques

J'ai vu un OVNI le 11 novembre

J'ai vu un ovni

Le soir du 11 novembre en retournant de Bonnieux alors que nous roulions dans notre chemin maman s'écria "Un ovni dans le ciel"! J'eus très peur. Papa arrêta la voiture et éteignit les phares. Un objet ovale très lumineux avec des lueurs vertes se déplaçait lentement au-dessus des arbres, il fit trois flaphs simultanés orange et puis plus rien: Il s'était désintégré. Arrivée à la maison maman téléphona à la Gendarmerie pour signaler ce que nous avions vu. C'était la première fois de ma vie que je voyais un O.V.N.I. Le lendemain, mercredi 12 novembre, on a entendu à la télévision qu'ils en parlaient. Sur les journaux, pendant une semaine, plusieurs personnes habitant à des endroits différents ont raconté qu'elles ont vu aussi cet O.V.N.I.

Nous en avons beaucoup parlé à la maison.

Eyril

Un O.V.N.I. dans le ciel de Camaret...

1

Mardi 11 novembre, dans la soirée, un objet volant non identifié (OVNI) a été aperçu par deux témoins dont la bonne foi ne peut pas être mise en doute.

Il était environ 19 h. 30, lorsque M. Guy Monnier, qui se trouvait sur le pas de sa porte, a vu très nettement passer au-dessus de sa tête un objet volant de forme ovale entouré d'un fort halo lumineux, qui se déplaçait, sans bruit et à faible vitesse, en direction d'Orange.

Après s'être immobilisé quelques instants à environ 200 m de l'endroit où se trouvait le témoin oculaire, l'engin a disparu derrière une haie de cyprès, non sans avoir au préalable laissé échapper plusieurs points également très lumineux, gros comme des ballons.

L'épouse de M. Monnier, qui était sortie précipitamment de chez elle à l'appel de son mari, nous a déclaré avoir assisté au même phénomène.

... et dans celui de Villeneuve

Mardi 11 novembre, d'une maison de Villeneuve située face au fort St-André, il a été vu trois lumières situées l'une derrière l'autre sur un plan horizontal et se déplaçant également à l'horizontale. La première, la plus intense et entourée d'un halo, jetait des étincelles à la manière d'un feu de bengale ; les deux autres étaient fixes. Toutes trois se déplaçaient à la même vitesse, très grande. Le phénomène a duré une vingtaine de secondes.

Le phénomène OVNI

Trois l'Islois témoignent : « Nous avons vu une boule éclater dans le ciel de Bonnieux »

AVIGNON. On reparle de temps en temps du phénomène OVNI. Une nouvelle observation vient alourdir un dossier déjà épais et encore pour le moins mystérieux.

C'est un habitant de l'Isle-sur-Sorgue M. Avy, qui nous a joint hier par téléphone à notre agence d'Avignon.

M. Avy est un homme digne de foi. Voici quelques années, il avait déjà été témoin d'une manifestation d'objet non identifié dans le ciel de Coustellet-les-Beaumettes. Il était aussitôt allé à la gendarmerie et auprès d'un responsable local du GREPO pour fournir son témoignage.

Voici ce qu'il a aperçu mardi 11 novembre en compagnie de deux amis, des l'Islois également : « Il était 18 h. 35 exactement, nous revenions de Sault et sous le village de Gordes, nous avons nettement vu une grosse boule blanche éclater en plusieurs morceaux dont certains étaient de couleur verte et bleue-vert. Ils se sont désagrégés sur le sol. Nous situons le phénomène sur le Luberon, entre Bonnieux et Lacoste. Il est intéressant, je pense, de faire un rapprochement avec l'observation faite, le même jour et pratiquement à la même heure en agglomération de Marseille par plusieurs témoins. Ils avaient distinctement remarqué un OVNI de couleur verte ».

Merci à M. Avy pour ce précieux témoignage. Il convient d'ajouter que d'autres observations d'OVNI ont été effectuées ce mardi 11 novembre à Camaret dans le Nord-Vaucluse.

Le phénomène O.V.N.I.

(2)

Un ancien directeur des P. et T. d'Avignon établi à Gordes, témoin d'une observation dans le Luberon

AVIGNON. — Samedi soir, M. Avy, de l'Isle-sur-Sorgue, nous livrait un témoignage précieux concernant une observation faite avec deux amis, mardi 11 novembre, du côté de Bonnieux-Lacoste, en Luberon. Vous avez pu lire son témoignage hier dans nos colonnes. Hier après-midi, M. Bouvier, ancien directeur-adjoint des P. et T. d'Avignon, un retraité aujourd'hui en résidence à Gordes, nous téléphonait. Fidèle lecteur de notre journal, il a lu l'observation retracée dans nos colonnes et faisait aussitôt le rapprochement avec celle qu'il a faite le le même jour que M. Avy et à une heure qui semble concorder, c'est-à-dire ves 19 heures.

Deux lueurs étranges

M. Bouvier a l'habitude de fermer ses volets après l'émission télévisée « C'est la vie ». Le 11 novembre donc comme à l'accoutumée, il sort de sa maison lorsque son attention est attirée par deux lueurs étranges qui se déplacent du côtl de Lacoste : de chez moi, route de Murs, à 300 m du château de Gordes, j'ai une vue splendide jusqu'à l'horizon que limite le Luberon. Le phénomène était étrange ; il a duré quelques secondes, puis les deux lumières se sont soudain éteintes, je n'ai rien vu éclater dans le ciel. J'ai d'abord pensé à des avions, mais à cette heure-là et surtout à une telle altitude, ce ne pouvait pas en être et l'hypothèse du passage d'un avion de ligne étant aussi à écarter, je ne vois pas ce que ces lueurs pouvaient être. Elles se déplaçaient d'Est en Ouest. C'est la première fois que je suis témoin d'un tel phénomène.

Il faut savoir que ce n'est pas la première fois que des OVNI sont aperçus en pays d'Apt. Voici un mois environ, cinq jeunes Aptésiens dignes de foi également avaient été effrayés sous le village de Gordes par le déplacement à basse altitude d'un engin mystérieux. Toutes les personnes susceptibles de nous apporter des éléments concernant d'éventuelles observations en Vaucluse peuvent nousn appeler, tél. 86.03.12.

« L'OVNI de l'Armistice » s'est-il posé vers Uzès ?

Des multiples témoignages apportés avant-hier et hier encore toute la journée à notre rédaction avignonnaise par des personnes dignes de foi, un retient particulièrement l'attention, celui de Géraldine Sylvian, domiciliée, 10, rue Claude-Firmin à Avignon.

Atterrissage ?

Mlle Sylvain circulait avec sa sœur en voiture mardi 11 novembre à 18 h. 30 lorsqu'entre Uzès et Alès, elles ont soudain eu leur attention attirée par un phénomène étrange sur la gauche.

Ecoutons Mlle Sylvain : « Nous avons aperçu une énorme boulev erte montera la verticale. Elle semblait décoller du sommet d'une colline. A une grande vitesse, l'objet s'est ensuite déplacé horizontalement avant de se scinder en quatre parties distinctes, dégageant de la fumée. Tout laissait croire que cete boule étaitposée sur cette colline ».

Dans la Durance ?

M. Olivier Florent, des Vignères, a constaté également cette forme verte évoluant dans le ciel cavare. Il indique : « A un moment, l'objet a amorcé une chute libre et il m'a semblé qu'il tombait dans la Durance... ».

Vert avec la queue orange

M. Lucien Meynard roulait avec son épouse entre Cavaillon et Caumont lorsque le couple a nettement aperçu un objet vert comportant une queue orange ; l'avant avait une forme ronde.

En voyage de noces !

Jean-Patrick et JOsépha Basso quittent Sérignan vers 17 heures le 11 novembre. Ils partent en voyage de noces. Dans les Alpes de Haute-Provence,à Villefranche-le-Château, près de Sèderon,les nouveaux mariés remarquent un objet ayant la forme d'un ballon de rugby avec les deux extrémités pointues dans le ciel vers le Sud. Quelques étincelles rouges-jaunes sont visibles à l'arrière. Le couple n'a pas eu le temps de se saisir de l'appareil-photo, le phénomène ayant duré trois secondes.

Derrière la colline Saint-Jacques

M. Gilles Bonnefoy était assis à une terrasseà Cavaillon lorsqu'il a vu un objet de forme arrondie de couleur jaune vif se déplacer de Nord-Ouest-Sud-Est derrière la colline Saint-Jacques. Soudain, des particules se sont détachées de cet objet assez impressionnant, semble-t-il. D'autres consommateurs ont assisté à ce phénomène.

Boule de feu ?

M. et Mme Allien, quartier des Huguets à Roussillon, décrivent l'objet comme étant une boule de feu émettant une couleur aveuglante qui s'est cassé en trois morceaux sur Lacoste.

Forme allongée

M. et Mme Serge Olivier étaient en voiture à la hauteur de Sarrians quand cette lumière verte très vive a attiré leur regard. Dans l'alignement de cette forme allongée, ils ont constaté la présence de deux petites lueurs blanches.

Pour eux, il ne pouvait pas s'agir d'un avion ou d'un hélicoptère.

Une traînée

M. Jaubert, de Cheval-Blanc, a aperçu une boule rouge-orange décrivant une chute et possédant une longue traînée. Elle semblait assez grosse en diamètre et a disparu en silence vers la Durance.

Feux de Bengale

Selon des habitants de Saint-Martin-de-Crau (13), MM. Mosilier et Gautier, l'appareil étrange semblait laisser échapper des lueurs ressemblant à des feux de Bengale. Il avait une couleur verte très surprenante, ajoutent-ils.

Trois ovoïdes

M. Guy Monnier de Camaret a observé un objet bleu ressemblant à un tonneau. De cette forme sont apparus trois ovoïdes beaucoup plus petits. Il a suivi le phénomène pendant quelques minutes. L'objet se déplaçait vers le Mont-Ventoux.

A Jonquières

Mme Calaofat, de Jonquières, est formelle. « Ce que j'ai vu ce soir-là n'était pas un avion. Pensez donc, nous sommes à côté de Caritat et nous avons l'habitude d'en voir voler. Cette boule verte s'est séparée en deux parties dont une plus réduite avant de disparaître ».

Jamais une observation d'OVNI n'aura entraînée dans la presse régionale une telle avalanche de témoignages. Le dossier de « l'engin mystérieux de l'Armistice » n'est pas clos.

Si vous avez vu également la « chose », appelez-nous au 86.03.12.

Le phénomène O.V.N.I.

Encore le 11 novembre, 18 h. 45...

Plus de cent vingts témoignages se sont ajoutés à ceux recueillis depuis trois jours à propos des observations effectuées le mardi 11 novembre en fin d'après-midi. Nous avons été les seuls à ce jour à publier les témoignages complets sur ce phénomène qui continue d'alimenter les conversations dans toute la région.

Hier, des Vauclusiens mais également des habitants de Marignane, d'Aix, de Manosque et de Saint-Rémy nous ont indiqué qu'ils avaient vu également « la chose ».

M. Raphaël Pascal de Puget-sur-Durance : « L'Objet ressemblait à un cigare très allongé ; la luminosité était très vive en tête et à la queue de cette forme de couleur verte ».

Mme Gorlier du Thor : « une boule verte émettait une vive lueur et se déplaçait très rapidement dans le ciel ».

M. et Mme Balot de Murs : « C'était un très beau spectacle : nous avons aperçu pendant plusieurs minutes un cigare possédant trois hublots clairs. Le cigare dégageait une lueur d'un joli vert. Il évoluait horizontalement en silence et à faible altitude ».

M. Peloux Raymond, propriétaire du bar-tabacs « Le Gallia » place Carnot à Avignon : « J'ai été témoin du phénomène derrière une colline gardoise près de Collias. L'objet de grosse dimension était vert foncé au milieu et jaune sur les côtés. Il avait la forme d'un cigare et se déplaçait vers la mer ».

M. Bourbousson employé aux impôts à Cavaillon : « L'observation a été faite sur Tarascon. Une boule elliptique d'un vert émeraude de toute beauté s'est soudain cassée en quatre parties distinctes ».

Mme Mounier du clos du Noyer à Avignon : « Nous étions quatre dans la voiture lorsque à Saint-Gervais (Gard) nous avons vu une énorme boule bleue-verte possédant une longue traînée. L'observation n'a duré que quelques secondes ».

M. Guy Roussin d'Avignon : « Entre Nîmes et Lunel, un objet lumineux s'est soudain désintégré en trois morceaux avant de disparaître complètement ».

M. Patrick Trachino demeurant sur La Rocade en Avignon : « Une traînée d'un vert très vif a attiré notre attention ; nous sommes trois à l'avoir vu disparaître du côté de La Durance ».

Mme Biol, professeur de sciences au collège de Monteux : « Je pense plutôt avoir vu une espèce de fumée plutôt qu'une boule ou qu'un cigale. Deux autres objets sont alors apparus puis ont tous disparu à une allure rapide. Nous étions à Cucuron ».

M. et Mme Vian de Bonnieux : « Nous étions à Gréoux-les-Bains (04) lorsque nous avons vu un objet très allongé et très éclairé se diriger vers le Sud. Deux formes rondes se sont séparées ».

Jean-Marie Zuéna, la Motte-d'Aigues : « C'était un cigare étrangement brillant. Il se déplaçait d'est en ouest à une vitesse grand « V ».

M. Montiton de Miramas se trouvait à l'aéroport de Marignane lorsque avec trois autres personnes, il a distinctement remarqué un objet bizarre évoluant latéralement par rapport à l'atterrissage des avions.

A cette heure-là, ce mardi 11 novembre, la tour de contrôle de l'aéroport aurait été témoin d'une observation d'un appareil qui ne pouvait pas correspondre à un avion.

● **Demain :** d'autres témoignages de fidèles lecteurs.
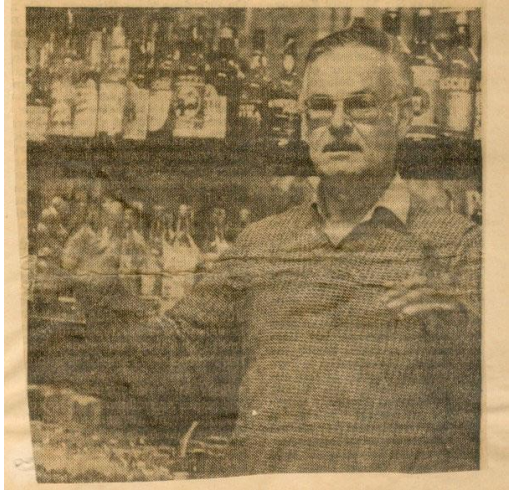
Notre photo :
M. Raymond Peloux du « Gallia » d'Avignon : « l'objet était de grosse dimension ». (Photo M.B)